

KATA PENGANTAR

Puji syukur kami panjatkan kehadiran Allah SWT atas nikmat dan karunia-Nya kepada kita sekalian, sehingga dapat menyusun dan merekapitulasi Data Profil Kecamatan Rasau Jaya Tahun ini. Data Profil ini merupakan Bagian dari Aktivitas yang menggambarkan input, proses dan output yang dilaksanakan pada Kantor Camat Rasau Jaya Kabupaten Kubu Raya.

Profil Kecamatan Rasau Jaya ini semoga dapat menjadi bahan informasi dan evaluasi bagi pihak – pihak yang memerlukannya. Kami menyadari sebagai manusia biasa dalam proses penyusunan Profil ini masih banyak kekurangan disana – sini karena keterbatasan kualitas maupun kuantitas sumber daya manusia yang ada di Kantor Camat Rasau Jaya. Oleh karna itu, kami sangat mengharapkan kritik dan saran yang membangun bagi siapa saja yang membaca profil ini demi perbaikan dimasa – masa yang akan datang.

Pada kesempatan ini, saya selaku Camat Rasau Jaya dari lubuk hati yang paling dalam dan dilandasi hati yang tulus, perkenankanlah saya menyampaikan penghargaan dan terima kasih kepada seluruh Staf dilingkungan Kantor Camat Rasau Jaya yang telah membantu dan berpartisipasi secara aktif dan positif dalam melaksanakan tugas dan tanggungjawab serta membantu pembuatan Profil ini.

Rasa penghargaan dan terima kasih saya tunjukan pula pada Bupati Kubu Raya serta seluruh jajaran Dinas/Instansi. Badan dan Kantor di wilayah Kabupaten Kubu Raya yang telah memberikan arahan dan bimbingan serta koordinasi yang bermanfaat bagi saya dalam menjalankan tugas pemerintahan.

Rasau Jaya, Januari 2023

CAMAT RASAU JAYA

S A G I, S E

Pembina

NIP. 19660507 198903 1 015

DAFTAR ISI

KATA PENGANTAR	i
DAFTAR ISI	ii
BAB I GAMBARAN UMUM KECAMATAN RASAU JAYA.....	1
A. Sejarah Kecamatan Rasau Jaya	1
B. Letak, Luas, dan Batas Wilayah	4
C. Demografi.....	5
BAB II PENDATAAN WILAYAH KECAMATAN RASAU JAYA	7
A. Luas Wilayah (KM ²)	7
B. Batas Wilayah Administrasi Kecamatan dan Desa.....	8
C. Penduduk	9
D. Pertanian	13
E. Peternakan.....	14
F. Usaha Peternakan	15
G. Perkebunan.....	17
H. Kehutanan.....	18
I. Pertambangan.....	18
J. Industri.....	19
K. Perdagangan.....	20
L. Pariwisata.....	20
M. Kesetahan.....	21
N. Keagamaan.....	22
O. Infrastruktur	22
P. Jumlah Fasilitas Olahraga dan Balai Pertemuan.....	22
Q. Ekonomi	23
R. Pendidikan.....	24
S. Transportasi	27
T. Sarana Telekomunikasi (TOWER)	28
U. Prasarana Pemerintah.....	28
V. Aparatur Pemerintah.....	28
W. Prasarana Pemerintah Kecamatan.....	30
X. Instansi Pemerintah yang ada di Kecamatan	30
Y. Manajemen Pembangunan.....	31
Z. Keagrariaan.....	32

BAB I

GAMBARAN UMUM KECAMATAN RASAU JAYA

A. Sejarah Kecamatan Rasau Jaya

Surat keputusan dibentuk berdasarkan Peraturan Daerah Kabupaten Pontianak Nomor : 02 Tahun 2001, Tanggal 31 Januari 2001, Perwakilan Kecamatan di tingkatkan Statusnya menjadi Kecamatan Difinitif yang peresmiannya Tanggal 8 Mei 2001 dan Peraturan Bupati Kubu Raya No. 18 Tahun 2009 tentang Struktur Organisasi dan Tata Kerja Kecamatan di Kabupaten Kubu Raya yang merupakan salah satu Lembaga Pemerintah Daerah yang mempunyai tugas membantu Bupati dalam Penyelenggaraan Pemerintah, Pembangunan dan Pembinaan Kemasyarakatan serta tugas Pemerintah Lainnya yang tidak termasuk Tugas Perangkat Daerah atau Instansi Lainnya dalam Wilayah Kecamatan.

Sebagian besar Wilayah Rasau Jaya merupakan Daerah exs Transmigrasi yang cukup berhasil dengan ibu kotanya di Desa Rasau Jaya Satu yang merupakan pusat perniagaan terutama untuk daerah pantai selatan dari Kecamatan Rasau Jaya.

Kecamatan Rasau Jaya sangat strategis menjadikan Kecamatan Rasau Jaya sebagai tempat persinggahan masyarakat dari luar Kecamatan Rasau Jaya yang melintasi untuk berpergian dari desa ke Pontianak ibu kota provinsi Kalimantan Barat.

Kecamatan Rasau Jaya yang terdiri dari 6 (enam) Desa dengan luas Wilayah 21.966 Ha dengan jumlah penduduk saat ini 29.201 Jiwa dan 8.434 KK (Kepala Keluarga) yang sebagian besarnya bermata pencaharian sebagai petani.

Struktur tanah di Kecamatan Rasau Jaya sangat cocok untuk pertanian dan perkebunan, olehkarena itu sebagian besar lahan digunakan untuk pertanian dan perkebunan/hortikultura.

Rasau Jaya cukup potensi untuk dikembangkan, telah banyak investor/perusahaan besar melirik untuk membangun perkebunan di Kecamatan Rasau Jaya, seperti kelapa sawit, karet, nanas, ubi kayu, dan lain sebagainya.

Dengan ditetapkan Kecamatan Rasau Jaya sebagai kawasan Kota Terpadu Mandiri (KTM) oleh pemerintah sejak tahun 2007, maka semakin menambah berkembangnya sektor usaha pertanian dan perkebunan di Kecamatan Rasau Jaya tersebut.

Dan berdasarkan Surat Gubernur Nomor 103.8/3405/Pem.B tanggal 22 Bulan Oktober tahun 2019 tentang Indikator Lomba Kecamatan Tahun 2019 se Kalimantan Barat. Dengan hal tersebut Kabupaten Kubu Raya menunjuk Kecamatan Rasau Jaya sebagai peserta Lomba Kecamatan Tahun 2019 Tingkat Provinsi. Hasil Lomba Kecamatan Tingkat Provinsi Kabupaten Kubu Raya melalui Kecamatan Rasau Jaya mendapat Juara ke 4 Tingkat Provinsi se Kalimantan Barat.

Adapun nama – nama Camat yang pernah bertugas di Kecamatan Rasau Jaya adalah :

1. Ahmad Ambok Bilak (Alm) sebagai Kepala Kantor Penghubung Kecamatan (Maret 1982 – Agustus 1985)
2. Abang Rasmansyah, BA sebagai Kepala Perwakilan Kecamatan (September 1985 – Februari 1986)
3. Drs. Gusti Abdul Majid sebagai Kepala Perwakilan Kecamatan (Maret – November 1987)
4. Nugroho Tri Susanto, BA Kepala Perwakilan Kecamatan (9 Oktober 1987 – 1990)
5. Bactiar K, BA (Alm) Kepala Perwakilan Kecamatan (April 1990– Februari 1996)
6. Miyo Kepala Perwakilan Kecamatan dan Plt Camat (Maret 1996 – Februari 2002)
7. Drs. Agus Supriyadi sebagai Camat Rasau Jaya (Juli 2002 – Februari 2003)
8. Sudiono Supyanto, S.Sos sebagai Camat Rasau Jaya (Maret 2003 – Juli 2006)
9. M. Didik Mulya, S.Sos sebagai Camat Rasau Jaya (Agustus 2006 – Januari 2008)
10. Parjo Sudiono, S.Sos sebagai Camat Rasau Jaya (Februari 2008 – 3 Juni 2009)
11. Miyo S.Sos sebagai Camat Rasau Jaya (4 Juni 2009 – 16 Agustus 2012)
12. Tugiono, SE sebagai Camat Rasau Jaya (16 Agustus 2012 – Februari 2015)
13. H. Suhartono, SE sebagai Camat Rasau Jaya (Februari 2015 – 30 Mei 2020)
14. Drs. Sutomo sebagai Camat Rasau Jaya (11 Juni 2020 – 31 Mei 2022)
15. Sagi, SE sebagai Camat Rasau Jaya (9 Mei – Sekarang

Peta Kecamatan Rasau Jaya :

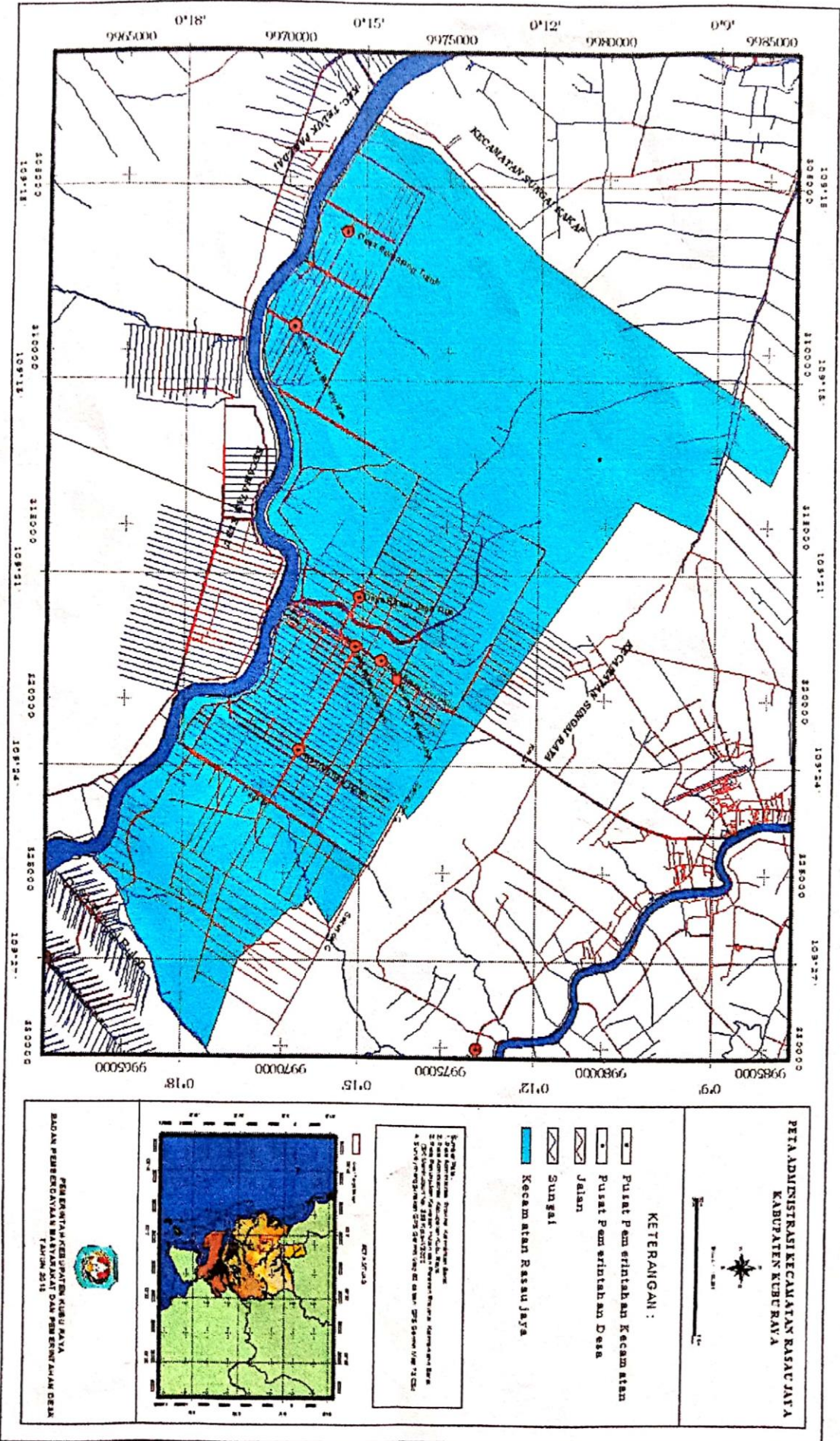

B. Letak, Luas, dan Batas Wilayah

1) Letak Wilayah

Secara Administrasi Desa Rasau Jaya Satu adalah Ibu Kota Kecamatan Rasau Jaya Kabupaten Kubu Raya yang terletak diantara 109°22'31" BT dan 0°21' LS yang dilintasi garis Khatulistiwa dengan beriklim tropis, suhu terendah 20 °C dan tertinggi 34 °C yang terletak pada ketinggian 0 s/d 5m dari permukaan laut.

2) Luas Wilayah

Luas Wilayah Kecamatan Rasau Jaya adalah kurang lebih 21.966 Ha yang terdiri dari 6 Desa yaitu dengan rincian sebagai berikut :

1. Desa Rasau Jaya Umum	=	9.021,00 Ha
2. Desa Rasau Jaya Satu	=	1.559,00 Ha
3. Desa Rasau Jaya Dua	=	2.409,00 Ha
4. Desa Rasau Jaya Tiga	=	3.586,50 Ha
5. Desa Bintang Mas	=	2.293,00 Ha
6. Desa Pematang Tujuh	=	3.098,00 Ha

3) Batas Wilayah

Batas Wilayah Administrasi Kecamatan Rasau Jaya adalah sebagai berikut :

➤ Sebelah Utara	=	Kecamatan Sungai Raya
➤ Sebelah Selatan	=	Kecamatan Kubu dan Teluk Pakedai
➤ Sebelah Barat	=	Kecamatan Sungai Kakap
➤ Sebelah Timur	=	Kecamatan Sungai Raya

C. Demografi

1) Kepadatan Penduduk

Jumlah Penduduk Kecamatan Rasau Jaya sampai akhir Juni 2022 berjumlah 29.795 yang tersebar di 6 (enam) Desa dengan jumlah rincian sebagai berikut :

No.	Nama Desa	Jumlah Kepala Keluarga	Jumlah Penduduk	Jarak Ke Ibu Kota Kecamatan
1.	RASAU JAYA UMUM	1.504	5.612	0,25
2.	RASAU JAYA SATU	2.592	9.310	1
3.	RASAU JAYA DUA	1.512	5.295	5
4.	RASAU JAYA TIGA	1.790	5.757	3
5.	BINTANG MAS	507	1.575	8
6.	PEMATANG TUJUH	529	1.670	12
JUMLAH		8.434	29.201	29,25

Dilihat dari letak Geografis Kecamatan Rasau Jaya sebagian besar desa – desa berada di pinggiran Sungai Kapuas, dimana untuk ke kantor Kecamatan dapat ditempuh dengan kendaraan darat dan air.

2) Penduduk Menurut Jenis Kelamin dan Kepala Keluarga

➤ Jumlah Penduduk Laki – laki = 14.726

➤ Jumlah Penduduk Perempuan = 14.475

Jumlah Penduduk = 29.201 (Laki – laki + Perempuan)

3) Penduduk Menurut Kelompok Umur

No.	Umur (Tahun)	Jumlah (Jiwa)
1.	0 – 2	1.381
2.	3 – 4	1.024
3.	5 – 6	1.099
4.	7 – 12	3.553
5.	12 – 15	1.940
6.	16 – 18	2.916
7.	19 – 24	4.698
8.	25 – 39	6.627
9.	40 – 60	5.507
10.	60 Keatas	2.571

4) Penduduk Menurut Mata Pencarian

NO	Jenis Pekerjaan	Jumlah
1.	PNS	529 Orang
2.	TNI	96 Orang
3.	POLRI	59 Orang
4.	Petani	3.265 Orang
5.	Nelayan	90 Orang
6.	Pedagang	1.715 Orang
7.	Buruh	2.276 Orang
8.	Lain – lain	12.869 Orang

BAB II

PENDATAAN WILAYAH KECAMATAN RASAU JAYA

A. Luas Wilayah (KM²)

No.	Nama Desa	Wilayah Daratan (km ²)	Wilayah Perairan (km ²)	Wilayah Khusus (Hutan Lindung, Marga Satwa dll)
1.	Rasau Jaya Umum	90.21	9	-
2.	Rasau Jaya Satu	15.59	-	-
3.	Rasau Jaya Dua	24.09	0,28	-
4.	Rasau Jaya Tiga	35.86	-	-
5.	Bintang Mas	22.93	0,24	-
6.	Pematang Tujuh	30.98	-	-

B. Batas Wilayah Administrasi Kecamatan dan Desa

Kecamatan	Nama Desa	Batas Wilayah Desa				Tahap Penegasan Batas Wilayah Desa	KET.
		Barat	Timur	Selatan	Utara		
Rasau Jaya	Rasau Jaya Umum	Desa Punggur	Desa Rasau Jaya Satu dan Dua	Sei. Punggur	Kec.Sungai Raya		
	Rasau Jaya Satu	Desa Rasau Jaya Umum	Desa Rasau Jaya Dua	Desa Rasau Jaya Umum	Desa Rasau Jaya Umum		
	Rasau Jaya Dua	Desa Rasau Jaya Satu	Desa Rasau Jaya Umum	Desa Rasau Jaya Umum	Desa Rasau Jaya Umum		
	Rasau Jaya Tiga	Desa Rasau Jaya Umum	Desa Rasau Jaya Umum	Desa Rasau Jaya Umum	Desa Rasau Jaya Umum		
	Bintang Mas	Desa Pematang Tujuh	Desa Rasau Jaya Tiga	Sei.Punggur	Desa Rasau Jaya Umum		
	Pematang Tujuh	Desa Punggur	Bintang Mas	Sui. Punggur	Desa Punggur		

C. Penduduk

a. Jumlah Penduduk dan Rumah Tangga

No	Nama Desa	Jumlah Kepala Keluarga	Jumlah Penduduk		Jumlah
			Laki – laki	Perempuan	
1.	Rasau Jaya Umum	1.504	2.844	2.768	5.612
2.	Rasau Jaya Satu	2.592	4.642	4.668	9.310
3.	Rasau Jaya Dua	1.512	2.715	2.580	5.295
4.	Rasau Jaya Tiga	1.790	2.879	2.878	5.757
5.	Bintang Mas	507	802	755	1.557
6.	Pematang Tujuh	529	844	826	1.670
	JUMLAH	8.434	14.726	14.475	29.201

b. Luas dan Kepadatan Penduduk

No	Nama Desa	Jumlah Penduduk	Luas Wilayah (KM ²)	Kepadatan/ km ²
1.	Rasau Jaya Umum	5.612	90.21	76,62 Perkm
2.	Rasau Jaya Satu	9.310	15.59	719,00 Perkm
3.	Rasau Jaya Dua	5.295	24.09	220,79 Perkm
4.	Rasau Jaya Tiga	5.757	35.86	620 Perkm
5.	Bintang Mas	1.575	22.93	66,07 Perkm
6.	Pematang Tujuh	1.670	30.98	1,8 Perkm
	JUMLAH	29.201	219.66 KM²	1.704,28 Perkm

c. Penduduk Menurut Kelompok Umur

No	Nama Desa	Kelompok Umur Menurut Jenis Kelompok									
		0-2 th	3-4 th	5-6 th	7-12 th	13-15 th	16-18 th	19-24 th	25-39 th	40-60 th	> 60 th
1.	Rasau Jaya Umum	359	215	379	1135	518	1326	1558	2124	1574	749
2.	Rasau Jaya Satu	557	242	308	1075	542	503	1140	1948	1912	1083
3.	Rasau Jaya Dua	178	187	139	525	413	339	915	1409	600	52
4.	Rasau Jaya Tiga	188	128	152	465	281	548	608	590	613	489
5.	Bintang Mas	37	55	48	170	77	73	163	356	441	155
6.	Pematang Tujuh	62	197	73	183	109	127	314	200	367	43
	JUMLAH	1.381	1.024	1.099	3553	1.940	2.916	4.698	6.627	5.507	2.571

d. Jumlah Penduduk Menurut Mata Pencarian

No.	Nama Desa	Mata Pencarian							
		PNS	TNI	POLRI	Petani	Nelayan	Pedagang	Buruh	Lain – lain
1.	Rasau Jaya Umum	59	1	3	293	65	920	630	2758
2.	Rasau Jaya Satu	258	40	37	917	4	510	980	6597
3.	Rasau Jaya Dua	45	15	6	755	10	76	276	2109
4.	Rasau Jaya Tiga	116	34	13	609		57	207	734
5.	Bintang Mas	20	5		298		54	38	251
6.	Pematang Tujuh	31	1		393	11	98	145	420
	J U M L A H	529	96	59	3.265	90	1.715	2.276	12.869

e. Jumlah Penduduk Menurut Pendidikan

No.	Nama Desa	Tingkat Pendidikan						
		Tdk Tamat SD	Tamat SD	SLTP	SLTA	SMK	Akademi/ Sekolah Tinggi	Universitas
1.	Rasau Jaya Umum	2.298	765	762	1.283	967	237	318
2.	Rasau Jaya Satu	2.397	1.986	1.761	1.445	978	33	700
3.	Rasau Jaya Dua	254	1.419	946	671	306	58	144
4.	Rasau Jaya Tiga	425	515	441	360	381	74	92
5.	Bintang Mas	90	617	232	373		9	40
6.	Pematang Tujuh	14	22	27	36	24	8	12

f. Jumlah Penduduk Menurut Agama/Aliran Kepercayaan

No.	Agama	Nama Desa					
		Rasau Jaya Umum	Rasau Jaya Satu	Rasau Jaya Dua	Rasau Jaya Tiga	Bintang Mas	Pematang Tujuh
1.	Islam	5.294	8.836	4.811	3.891	1.336	1.374
2.	Kristen	75	98	47	152	47	54
3.	Katholik	93	67	49	107	39	22
4.	Hindu	65	11		28		
5.	Budha	85	5	6		8	122
6.	Konghucu		9			5	35

e. Jumlah Penduduk Menurut Etnis/Suku

No.	Etnis/ Suku	Nama Desa					
		Rasau Jaya Umum	Rasau Jaya Satu	Rasau Jaya Dua	Rasau Jaya Tiga	Bintang Mas	Pematang Tujuh
1.	Jawa	1.010	7.323	3.759	4.285	1.125	150
2.	Melayu	2.686	152	361		287	283
3.	Bugis	687	76	159	20	67	227
4.	Dayak	182	137	35		12	84
5.	China	139	11			35	59
6.	Sunda	62	71		71	31	576
7.	Madura	526	421	965	216	18	32
8.	Batak	24	243		7		

f. Penduduk

No.	Nama Desa	Jumlah Penduduk Tahun Ini	Jumlah Penduduk Tahun Lalu	Jumlah Pertumbuhan (%)
1.	Rasau Jaya Umum	5.612	6.912	0,46 %
2.	Rasau Jaya Satu	9.310	9.278	0,89 %
3.	Rasau Jaya Dua	5.295	4.571	2,2 %
4.	Rasau Jaya Tiga	5.757	4.655	5 %
5.	Bintang Mas	1.575	1.515	5 %
6.	Pematang Tujuh	1.670	1.762	5 %
	J U M L A H	29.201	29.795	18.55 %

D. Pertanian

a. Luas Lahan Garapan

No	Luas Garapan (M ²)	Nama Desa					
		Rasau Jaya Umum	Rasau Jaya Satu	Rasau Jaya Dua	Rasau Jaya Tiga	Bintang Mas	Pematang Tujuh
1.	Padi	1.600	230	100	53	300	15
2.	Jagung	75	440	50	80	215	25
3.	Ubi Jalar/ Ubi Kayu	6	10	24	39		2
4.	Terong		2	3	1,5		4
5.	Cabe	50	5,5	6	2	2	5
6.	Bawang			4		1	
7.	Tomat	50	2	3	3	5	2
8.	Mentimun	10	7	9	4	5,5	7
9.	Buncis	1		3	2		
10.	Kacang Kedelai	1	10	2	7		
11.	Kacang Panjang		3	1		4	8
12.	Kacang Tanah	1	12	0,5	3		0,8

b. Luas Tanah Menurut Jenis Penggunaan

No	Nama Desa	Tanah Sawah (Ha)	Tanah Kering (Ha)	Tanah Basah (Ha)	Tanah Perkebunan (Ha)	Tanah Fasilitas Umum (Ha)	Tanah Hutan (Ha)
1.	Rasau Jaya Umum	500,00	1.571,00	4.403,00	2.520,00	26,80	-
2.	Rasau Jaya Satu	628	329	391	24,50	186,50	-
3.	Rasau Jaya Dua	606,00	1.343,50	451,00	-	8,50	-
4.	Rasau Jaya Tiga	751,50	1.365	494	888	87	-
5.	Bintang Mas						
6.	Pematang Tujuh	50	339,17	1.095	691	41,28	250

E. Peternakan

a. Populasi Ternak Besar

NO	Nama Desa	Jumlah Populasi (ekor)		
		Sapi	Kerbau	Kuda
1.	Rasau Jaya Umum	10	-	-
2.	Rasau Jaya Satu	534	-	-
3.	Rasau Jaya Dua	632	-	-
4.	Rasau Jaya Tiga	157	-	-
5.	Bintang Mas	275	-	-
6.	Pematang Tujuh	13	-	-

b. Populasi Ternak Kecil

No	Nama Desa	Jumlah Populasi (ekor)		
		Kambing	Babi	Domba
1.	Rasau Jaya Umum	50	700	-
2.	Rasau Jaya Satu	223	-	-
3.	Rasau Jaya Dua	82	-	-
4.	Rasau Jaya Tiga	231	-	-
5.	Bintang Mas	85	-	-
6.	Pematang Tujuh	35	-	-

c. Populasi Ternak Unggas

No	Nama Desa	Jumlah Populasi (ekor)				
		Ayam Kampung	Ayam Ras	Bebek	Angsa	Kelinci
1.	Rasau Jaya Umum	80.000	5.000	200	5	60
2.	Rasau Jaya Satu	1.240	4.433	506	20	10
3.	Rasau Jaya Dua	1.611	25.000	47	19	25
4.	Rasau Jaya Tiga	1.140	2.000	412	86	15
5.	Bintang Mas	7.500	6.000	115	7	
6.	Pematang Tujuh	182	250	25	10	

d. Usaha Peternakan

No	Nama Desa	Jenis Usaha					
		Ternak Besar	Ternak Kecil	Ternak Unggas	Rumah Potong Hewan	Pakan Ternak	Usaha Pembibitan
1.	Rasau Jaya Umum	Sapi	Kambing	Ayam/Bebek	1	10	2
2.	Rasau Jaya Satu	Sapi	Kambing	Ayam/Bebek	2	1	
3.	Rasau Jaya Dua	Sapi	Kambing	Ayam			
4.	Rasau Jaya Tiga	Sapi	Kambing	Ayam			
5.	Bintang Mas	Sapi	Kambing	Bebek			
6.	Pematang Tujuh	Sapi	Kambing	Ayam			

F. Usaha Peternakan

a. Jenis Alat Tangkap

No.	Nama Desa	Jenis Alat Tangkap (Pukat Pantai, Pukat Cicin, Jaring, Bagan Perahu, Rakit, Pancing Tonda, dll)
1.	Rasau Jaya Umum	Pukat, Jala, Bubu, Pancing, Rawai
2.	Rasau Jaya Satu	Pancing
3.	Rasau Jaya Dua	Jala, Pancing
4.	Rasau Jaya Tiga	Pancing
5.	Bintang Mas	Jala, Pancing
6.	Pematang Tujuh	Jaring, Jala, Pancing, Pukat Pantai, Pukat Cicin

b. Budidaya Perikanan Darat

No.	Nama Desa	Jenis Perikanan Darat (Ha)			
		Perairan Umum	Tambak	Kolam	Mina Padi
1.	Rasau Jaya Umum	4	3	11	
2.	Rasau Jaya Satu			14	
3.	Rasau Jaya Dua			9	
4.	Rasau Jaya Tiga			7	
5.	Bintang Mas		3	5	
6.	Pematang Tujuh		1	5	

c. Budidaya Hasil Perikanan

No.	Nama Desa	Jenis Budidaya			
		1	2	3	4
1.	Rasau Jaya Umum		Ikan Lele	Ikan Mas	Ikan Nila
2.	Rasau Jaya Satu		Ikan Lele	Ikan Mas	Ikan Nila
3.	Rasau Jaya Dua		Ikan Lele	Ikan Mas	Ikan Nila
4.	Rasau Jaya Tiga		Ikan Lele		Ikan Nila
5.	Bintang Mas	Ikan Patin			Ikan Nila
6.	Pematang Tujuh	Ikan Patin	Ikan Lele		Ikan Nila

d. Jenis Sarana Tangkap

No.	Nama Desa	Sarana Tangkap (Unit / Buah)			
		Sampan	Motor Tempel	Kapal Motor 0 – 5 GT	Kapal Motor > 5 GT
1.	Rasau Jaya Umum	500	100	15	3
2.	Rasau Jaya Satu				
3.	Rasau Jaya Dua				
4.	Rasau Jaya Tiga				
5.	Bintang Mas	23	11		
6.	Pematang Tujuh	15	4	2	2

e. Fasilitas Pelelangan Ikan

- Ada
- Tidak Ada Fasilitas Pelelangan Ikan

f. Fasilitas Pendingin Ikan

- Ada
- Tidak Ada Fasilitas Pendinginan Ikan

G. Perkebunan

a. Luas Tanah Perkebunan

No.	Nama Desa	Jenis Perkebunan (KM ²)									
		Kelapa	Karet	Kelapa Sawit	Coklat	Tebu	Pinang	Vanila	Pala	Kopi	Sahang
1.	Rasau Jaya Umum	50 H	10 H	900		50 H	25			0,50 H	2 H
2.	Rasau Jaya Satu	20.500 M ²	80.250 M ²	410.500 M ²						5000 M ²	
3.	Rasau Jaya Dua	0,25 H	0,1 H	3,75 H						0,50 H	
4.	Rasau Jaya Tiga	18.000 M ²	27.000 M ²	439.000 M ²						5.000 M ²	10.000 M ²
5.	Bintang Mas	0,75		1.200 M ²			0,3			0,25	
6.	Pematang Tujuh	25 H	15 H	20.000 M ²			15			5	

b. Hasil Produksi Perkebunan

No.	Nama Desa	Jumlah Produksi (ton / th)									
		Kelapa	Karet	Kelapa Sawit	Coklat	Tebu	Pinang	Vanila	Pala	Kopi	Sahang
1.	Rasau Jaya Umum	1,00	800 Kg	5,00		30 Kg					
2.	Rasau Jaya Satu	5.000 Buah	3.000 Kg	10.000 Kg						30 Kg	
3.	Rasau Jaya Dua	5		475							
4.	Rasau Jaya Tiga	3.500 Buah	2.900 Kg	15.000 Kg						56 Kg	60 Kg
5.	Bintang Mas	8		415			0,3			0,25	
6.	Pematang Tujuh	9	0,1	3,75						0,05	

H. Kehutanan

a. Luas Hutan Menurut Penggunaan

No.	Nama Desa	Luas Hutan (Ha)			
		Lindung	Produksi	HTI	Konversi
1.	Rasau Jaya Umum				
2.	Rasau Jaya Satu				
3.	Rasau Jaya Dua				
4.	Rasau Jaya Tiga				
5.	Bintang Mas				
6.	Pematang Tujuh				

b. Luas Hutan Menurut Status

No.	Nama Desa	Status Kepemilikan			
		Negara	Hutan Rakyat	Hutan Tanaman Rakyat	HPH/HATI
1.	Rasau Jaya Umum				
2.	Rasau Jaya Satu				
3.	Rasau Jaya Dua				
4.	Rasau Jaya Tiga				
5.	Bintang Mas				
6.	Pematang Tujuh				

I. Pertambangan

a. Tambang Galian

No.	Nama Desa	Luas Tambang Galian (Ha)		
		A	B	C
1.	Rasau Jaya Umum			
2.	Rasau Jaya Satu			
3.	Rasau Jaya Dua			
4.	Rasau Jaya Tiga			
5.	Bintang Mas			
6.	Pematang Tujuh			

b. Usaha Tambang Galian

No.	Nama Desa	Jumlah Usaha Tambang (Ha)		
		A	B	C
1.	Rasau Jaya Umum			
2.	Rasau Jaya Satu			
3.	Rasau Jaya Dua			
4.	Rasau Jaya Tiga			
5.	Bintang Mas			
6.	Pematang Tujuh			

J. Industri

a. Pengolahan Pangan

No.	Nama Desa	Jumlah Industri Olahan Pangan					
		Tapioka	Tepung Beras	Roti	Minuman	Gula	Gilingan Padi
1.	Rasau Jaya Umum			5	15		4
2.	Rasau Jaya Satu			5	2		1
3.	Rasau Jaya Dua						5
4.	Rasau Jaya Tiga			5	2		1
5.	Bintang Mas			1	1		2
6.	Pematang Tujuh		2		1		3

b. Jumlah Industri Perabotan

No.	Nama Desa	Jenis Industri Perabotan		
		Mebel	Jasa Jahitan	Lampu Tempel
1.	Rasau Jaya Umum	9	11	
2.	Rasau Jaya Satu	5	10	
3.	Rasau Jaya Dua	5	1	
4.	Rasau Jaya Tiga	4	1	
5.	Bintang Mas	-	2	
6.	Pematang Tujuh	1	1	

c. Jumlah Industri Bahan Bangunan

No.	Nama Desa	Jenis Industri		
		Batako	Bubut Kayu	Gorong-gorong / Tempayan
1.	Rasau Jaya Umum	10	2	5
2.	Rasau Jaya Satu	5	1	2
3.	Rasau Jaya Dua	3		3
4.	Rasau Jaya Tiga	4	1	2
5.	Bintang Mas	2		2
6.	Pematang Tujuh	3		1

K. Perdagangan

a. Aktivitas Perekonomian

No.	Nama Desa	Sarana dan Prasarana Perekonomian			
		Koperasi	Pertokoan	Pasar	Perusahaan
1.	Rasau Jaya Umum	2	35		4
2.	Rasau Jaya Satu	4	60	3	
3.	Rasau Jaya Dua	2	59		2
4.	Rasau Jaya Tiga	4	23		1
5.	Bintang Mas	1	9		1
6.	Pematang Tujuh	1	23		1

L. Pariwisata

a. Jumlah Obyek Wisata

No.	Nama Desa	Nama Obyek Wisata	Jumlah
1.	Rasau Jaya Umum	Alam N'deso	1
2.	Rasau Jaya Satu		
3.	Rasau Jaya Dua		
4.	Rasau Jaya Tiga	Taman Strawberry Pondo Paman Petani	2
5.	Bintang Mas		
6.	Pematang Tujuh		

b. Jumlah Sanggar Budaya

No.	Nama Desa	Nama Sanggar Budaya	Jumlah Sanggar Budaya
1.	Rasau Jaya Umum	Orkes Gambus dan Hadrah, Orkes	4
2.	Rasau Jaya Satu	Kuda lumping / Reok / Orkes	5
3.	Rasau Jaya Dua	Kuda Lumpung	3
4.	Rasau Jaya Tiga	Sanggar Tari	1
5.	Bintang Mas	Kuda Lumpung	1
6.	Pematang Tujuh	Orkes	1

M. Kesetahan

c. Jumlah Fasilitas Kesehatan

No	Nama Desa	Nama Fasilitas				
		Puskesmas	Pustu	Posyandu	Polindes	Poskesdes
1.	Rasau Jaya Umum			6	1	5
2.	Rasau Jaya Satu	1		6	1	
3.	Rasau Jaya Dua		1	4	1	
4.	Rasau Jaya Tiga			5	1	
5.	Bintang Mas		1	1	1	
6.	Pematang Tujuh			1	1	

b. Tenaga Kesehatan

No	Nama Desa	Jumlah Tenaga Kesehatan			
		Dokter	Bidan	Mantri Kesehatan/Perawat	Dukun Bayi Terlatih
1.	Rasau Jaya Umum	1	9	3	1
2.	Rasau Jaya Satu	7	25	30	5
3.	Rasau Jaya Dua	1	5	2	1
4.	Rasau Jaya Tiga	2	21	25	5
5.	Bintang Mas		1	1	1
6.	Pematang Tujuh		1	1	1

c. Air Bersih

No.	Nama Desa	Jumlah Jenis Air Bersih			
		Sumur Gali	PAH	Sumur Bor	MCK Umum
1.	Rasau Jaya Umum	1000	17	27	
2.	Rasau Jaya Satu	800	1946	5	3
3.	Rasau Jaya Dua	1328	7640	17	3
4.	Rasau Jaya Tiga	1.220	310	2	3
5.	Bintang Mas	352		15	
6.	Pematang Tujuh	1	1300	3	

N. Keagamaan

a. Jumlah Sarana Ibadah Menurut Jenisnya

No.	Nama Desa	Islam		Kristen Protestan	Kristen Katolik	Hindu	Budha
		Masjid	Surau	Gereja	Gereja	Pura	Vihara
1.	Rasau Jaya Umum	12	10	1		1	
2.	Rasau Jaya Satu	14	16	2	1	1	
3.	Rasau Jaya Dua	6	8				
4.	Rasau Jaya Tiga	4	18	1	1		
5.	Bintang Mas	1	6				
6.	Pematang Tujuh	4	1	1			1

O. Infrastruktur

a. Panjang Jalan Menurut Jenis Permukaan (km).

No.	Nama Desa	Jenis Permukaan Jalan		
		Di Aspal	Kerikil/Di Perkeras	Tanah
1.	Rasau Jaya Umum	10	7	15
2.	Rasau Jaya Satu	7	9	12
3.	Rasau Jaya Dua	530	200	700
4.	Rasau Jaya Tiga	9	12	6
5.	Bintang Mas	4.280	8.735	43.812
6.	Pematang Tujuh	4		8

P. Jumlah Fasilitas Olahraga dan Balai Pertemuan

No	Nama Desa	Fasilitas Pendukung	
		Olah Raga	Balai Pertemuan
1.	Rasau Jaya Umum	10	1
2.	Rasau Jaya Satu	2	1
3.	Rasau Jaya Dua	7	1
4.	Rasau Jaya Tiga	2	2
5.	Bintang Mas	2	1
6.	Pematang Tujuh	2	2

Q. Ekonomi

a. Angkatan Kerja

No	Nama Desa	Jumlah Penduduk		
		Usia Kerja	Usia Kerja yg Bekerja	Usia Kerja yang Tidak Bekerja
1.	Rasau Jaya Umum	3.366	2.227	583
2.	Rasau Jaya Satu	2.783	2.520	263
3.	Rasau Jaya Dua	2.150	1.725	425
4.	Rasau Jaya Tiga	1.831	2.318	196
5.	Bintang Mas	800	592	208
6.	Pematang Tujuh	820	452	290

b. Jumlah Angkatan Kerja Menurut Pendidikan

No.	Nama Desa	Pendidikan					
		Tidak Tamat SD	SD	SLTP	SLTA	Diploma	Sarjana
1.	Rasau Jaya Umum	290	530	1.283	672	360	195
2.	Rasau Jaya Satu	510	216	352	1.164	300	765
3.	Rasau Jaya Dua	220	412	400	897	23	80
4.	Rasau Jaya Tiga	108	153	215	1.032	261	81
5.	Bintang Mas	90	617	232	373	9	40
6.	Pematang Tujuh	5	55	63	54		3

c. Jumlah Pelanggan Listrik

No.	Nama Desa	Jumlah Penduduk (KK)	Jumlah Pelanggan Listrik		
			PLN	Non PLN	Jumlah
1.	Rasau Jaya Umum	1.504	1.504		1.504
2.	Rasau Jaya Satu	2.592	2.592		2.582
3.	Rasau Jaya Dua	1.512	1.512		1.512
4.	Rasau Jaya Tiga	1.790	1.501	258	1.759
5.	Bintang Mas	507	1575		1575
6.	Pematang Tujuh	529	1670		529

d. Jumlah Penduduk Miskin

No	Nama Desa	Jumlah Penduduk (KK)	Jumlah Penduduk Miskin (KK)
1.	Rasau Jaya Umum	1.755	897 KK
2.	Rasau Jaya Satu	2.592	617 KK
3.	Rasau Jaya Dua	1.512	375 KK
4.	Rasau Jaya Tiga	1.790	626 KK
5.	Bintang Mas	507	62 KK
6.	Pematang Tujuh	529	107 KK

R. Pendidikan

a. Fasilitas Pendidikan

No	Nama Desa	Jumlah					
		PAUD	TK	SD	SLTP	SLTA	Perguruan Tinggi
1.	Rasau Jaya Umum	-	5	2	-	-	-
2.	Rasau Jaya Satu	-	7	5	2	3	-
3.	Rasau Jaya Dua	5	5	4	2	2	-
4.	Rasau Jaya Tiga	-	3	3	2	-	-
5.	Bintang Mas	-	1	1	1	1	-
6.	Pematang Tujuh	1	1	2	1	-	-

b. Jumlah Anak Usia Sekolah, Jumlah Anak Sekolah dan Jumlah Anak Putus Sekolah

No.	Nama Desa	Jumlah Anak Usia Sekolah					Jumlah Anak Sekolah			Jumlah Anak Putus Sekolah		
		TK	SD	SLTP	SLTA	Perguruan Tinggi	SD	SLTP	SLTA	SD	SLTP	SLTA
1.	Rasau Jaya Umum	224	625	623	667	230	512	423	234	113	200	443
2.	Rasau Jaya Satu	247	1.315	630	440	122	247	630	440			
3.	Rasau Jaya Dua	139	325	413	339	915	139	412	325		1	14
4.	Rasau Jaya Tiga	252	442	534	480	472	180	451	474	8	11	12
5.	Bintang Mas	25	183	93	73	7	25	27	53			3
6.	Pematang Tujuh	25	320	123	63	12	25	320	63	4		14

c. Jumlah Anak Sekolah Menurut Tingkat dan Status

No	Nama Desa	Sekolah Negeri						Sekolah Swasta					
		SD	MI	SLTP	MTS	SLTA	ALIYAH	SD	MI	SLTP	MTS	SLTA	ALIYAH
1.	Rasau Jaya Umum	400	50	312	111	100		512	62	23		34	100
2.	Rasau Jaya Satu	7	2	3	2	4	1	3	3	3	3	3	3
3.	Rasau Jaya Dua	325		408		330				7			
4.	Rasau Jaya Tiga	7	2	3	2	4	1	3	3	3	3	3	3
5.	Bintang Mas	116		176		147							
6.	Pematang Tujuh	44		22		36	11			7	17		

d. Jumlah Tenaga Guru Menurut Tingkatan dan Status

No.	Nama Desa	Tingkatan Guru			Status Guru	
		SD	SLTP	SLTA	NEGERI	SWASTA
1.	Rasau Jaya Umum	26	6	3	10	25
2.	Rasau Jaya Satu	80	54	67	57	13
3.	Rasau Jaya Dua	24	20	7	44	7
4.	Rasau Jaya Tiga	60	35	-	21	40
5.	Bintang Mas	15	11	10	17	19
6.	Pematang Tujuh	23	6	3	23	4

e. Jumlah Tenaga Guru Menurut Tingkatan Pendidikan

No	Nama Desa	Tingkat Pendidikan				
		SLTA	D I	D II	D III	SARJANA
1.	Rasau Jaya Umum		2	3	10	10
2.	Rasau Jaya Satu				8	92
3.	Rasau Jaya Dua	4			2	45
4.	Rasau Jaya Tiga				10	18
5.	Bintang Mas	1		4	4	31
6.	Pematang Tujuh	4				18

S. Transportasi

a. Jumlah Pemilik Kendaraan Bermotor

No	Nama Desa	Jumlah			
		Roda 2	Roda 4	Roda 6	Motor Air / Perahu Motor
1.	Rasau Jaya Umum	1.121	50	67	134
2.	Rasau Jaya Satu	3.030	97	10	5
3.	Rasau Jaya Dua	3.506	111	17	13
4.	Rasau Jaya Tiga	831	43	18	
5.	Bintang Mas	968	37	16	9
6.	Pematang Tujuh	1.802	37	8	7

b. Jarak dan Waktu Tempuh dari Desa ke Ibu Kota Kecamatan

No	Nama Desa	Jarak Tempuh (KM)	Waktu Tempuh (MENIT)
1.	Rasau Jaya Umum	100 M	1 Menit
2.	Rasau Jaya Satu	1 KM	10 Menit
3.	Rasau Jaya Dua	5,2 KM	10 Menit
4.	Rasau Jaya Tiga	3 KM	15 Menit
5.	Bintang Mas	10 KM	50 Menit
6.	Pematang Tujuh	17 KM	30 Menit

T. Sarana Telekomunikasi (TOWER)

No.	Nama Desa	Jumlah Tower	Keterangan
1.	Rasau Jaya Umum	2	Telkom
2.	Rasau Jaya Satu	3	
3.	Rasau Jaya Dua	1	
4.	Rasau Jaya Tiga	3	
5.	Bintang Mas	2	
6.	Pematang Tujuh	1	

U. Prasarana Pemerintah

a. Prasarana Pemerintahan Desa

No.	Nama Desa	Balai Desa (Ada/Tidak)	Kantor Desa (Ada/Tidak Ada)
1.	Rasau Jaya Umum	ADA	ADA
2.	Rasau Jaya Satu	ADA	ADA
3.	Rasau Jaya Dua	ADA	ADA
4.	Rasau Jaya Tiga	ADA	ADA
5.	Bintang Mas	ADA	ADA
6.	Pematang Tujuh	ADA	ADA

V. Aparatur Pemerintah

a. Pemerintah Kecamatan

No.	Keterangan	Terisi
1.	Camat	✓
2.	Sekretaris Camat	✓
3.	Kepala Seksi Ekonomi dan Pembangunan	✓
4.	Kepala Seksi Kesejahteraan Masyarakat	✓
5.	Kepala Seksi Pemerintahan	✓
6.	Kepala Seksi Ketertiban	✓
7.	Kasubbag TU dan Kepegawaian	✓
8.	Kasubbag Aparatur dan Umum	–
9.	Kasubbag Renja dan Keuangan	✓

b. Pemerintah Kecamatan

1. Eselon III. a. : 1 Orang
2. Eselon III. b. : 1 Orang
3. Eselon IV a. : 4 Orang
4. Eselon IV b. : 2 Orang

c. Tingkat Pendidikan Jumlah Aparatur Kecamatan

No.	Pendidikan	Jumlah
1.	Tamat SD	
2.	SLTP	
3.	SLTA	6 Orang
4.	Sarjana Muda	
5.	Sarjana	4 Orang
6.	Pasca Sarjana	2 Orang

d. Jumlah Aparatur Kecamatan Menurut Pangkat dan Golongan

No	Pangkat dan Golongan	Jumlah
1.	Pembina TK. I / IV b	-
2.	Pembina / IV a	2 Orang
3.	Penata Tk. I / III d	2 Orang
4.	Penata / III c	1 Orang
5.	Penata Muda TK. I / III/b	3 Orang
6.	Penata Muda / III a	1 Orang
7.	Pengatur TK I. II d	3 Orang
8.	Pengatur / II c	-
9.	Pengatur Tk. I / II b	-
10.	Pengatur Muda / II a	-
11.	Juru TK. I / I d	-
12.	Juru / I c	-
13.	Juru Muda Tk. / I b	-
14.	Juru Muda / I a	-
	JUMLAH	12 Orang

e. Jumlah Aparatur Kecamatan Menurut Golongan

No.	Golongan	Jumlah
1.	Golongan IV	2 Orang
2.	Golongan III	7 Orang
3.	Golongan II	3 Orang
4.	Golongan I	-
	JUMLAH	12 Orang

W. Prasarana Pemerintah Kecamatan

No.	NAMA PRASARANA	JUMLAH	KONDISI		
			BAIK	RUSAK RINGAN	RUSAK BERAT
1.	Rumah Dinas Camat	1	-	-	1
2.	Kendaraan Dinas Roda 4	-	-	-	-
3.	Kendaraan Dinas Roda 2	10	9	-	1
4.	Laptop	10	10	-	-
5.	Mesin Ketik	2	-	-	2
6.	Telepon	-	-	-	-
7.	Kantor	1	1	-	-
8.	Meja Kerja	37	37	-	-
9.	Kursi Kerja	17	13	-	4
10.	Aula/Gedung Pertemuan	1	1	-	-
11.	Meja Rapat	6	6	-	-
12.	Kursi Rapat	82	82	-	-
13.	Lemari Arsip/Filling Kabinet	10	6	-	4
14.	Brankas	2	2	-	-
15.	Komputer	3	-	-	3

X. Instansi Pemerintah yang ada di Kecamatan

a. Instansi Vertikal

- 1) KORWIL PENDIDIKAN KECAMATAN RASAU JAYA
- 2) PUSKESMAS
- 3) PERTANIAN
- 4) RSUD KUBU RAYA
- 5) KUA
- 6) MANGGALA AGNI
- 7) UPT HUTAN LINDUNG
- 8) RESORT PENGELOLAAN HUTAN (RPH)

b. Instansi Otonomi

- 1)
- 2)

c. Instansi BUMN/BUMD

- 1) BANK
- 2) PLN
- 3) POS & GIRO
- 4) CREDIT UNION
- 5) PENGGADAIAN

Y. Manajemen Pembangunan

1. Pendataan Profil Desa
 - a. Jumlah Desa yang memiliki Profil Dasa : 6 Desa.
 - b. Jumlah Desa yang Belum Memiliki Profil Desa : –
 - c. Pemanfaat Data Profil Desa : Sudah.

2. Pelaksanaan Musrembang Desa.
 - a. Jadwal Pelaksanaan :
 - b. Jumlah Desa yang Sudah melaksanakan Musrambang Desa : 6 Desa.
 - c. Jumlah Desa yang Belum melaksanakan Musrambang Desa : –

3. Pendataan Profil Kecamatan
 - a. Pendataan Profil Kecamatan : Sudah.
 - b. Pemanfaat Data Profil Kecamatan : Sudah.

4. Pelaksanaan Musrembang Kecamatan

No.	Uraian	Keterangan
1.	Bulan Pelaksanaan	10 Februari 2022
2.	Jumlah yang Hadir	–
3.	Biaya Pelaksanaan	–
4.	Jumlah Usulan Proyek yang diterima/Disepakati	–
5.	Jumlah Usulan Proyek yang dibiayai Swadaya Masyarakat	
6.	Jumlah Usulan Proyek yang dibiayai APB Desa	
7.	Jumlah Usulan Proyek yang dibiayai APBD Kabupaten	
8.	Jumlah Usulan Proyek yang dibiayai APBD Provinsi	
9.	Jumlah Usulan Proyek yang dibiayai APBN	

5. Realisasi Pembangunan Tahun Anggaran

No.	Uraian	Ket.
1.	Jumlah Proyek Kegiatan di Kecamatan	–
2.	Jumlah Proyek yang direalisasi dengan dana APBD - Des	–
3.	Jumlah Proyek yang direalisasi dengan dana APBD Kabupaten.	–
4.	Jumlah Proyek yang direalisasi dengan dana APBD Provinsi	–
5.	Jumlah Proyek yang direalisasi dengan dana APBN	–
6.	Nilai Proyek/Kegiatan yang di realisasikan dengan dana APBD – Desa.	–
7.	Nilai Proyek/Kegiatan yang di realisasikan dengan dana APBD - Kabupaten	–
8.	Nilai Proyek/Kegiatan yang di realisasikan dengan dana APBD – Provinsi.	–
9.	Nilai Proyek/Kegiatan yang di realisasikan dengan dana APBN.	–
10.	Nilai Proyek/Kegiatan yang di realisasikan dengan dana PNPM/P2SPP/DII	–

Z. Keagrariaan

a. Tanah Pemda Di Kecamatan

No.	Nama	Jumlah	Keterangan	
			Sertifikat	SKT
1.	Luas Tanah Pemda di Kecamatan			
2.	Luas Tanah Kantor Camat	13.611 M2	Sertifikat No.449	
3.	Luas Tanah Gedung Pertemuan			
4.	Luas Tanah Perumahan PNS			
5.	Luas Tanah Pemda Lainnya			

b. Tanah Kas Desa

No.	Nama Desa	Jumlah (Ha)	Keterangan	
			Sertifikat	SKT
1.	Rasau Jaya Umum			
2.	Rasau Jaya Satu	0,6 Ha	Sertifikat	
		37,4 Ha		SKT
3.	Rasau Jaya Dua	6 Ha		SKT
4.	Rasau Jaya Tiga	0,6 Ha	Sertifikat	
		15 Ha		SKT
5.	Bintang Mas	8 Ha	Sertifikat	
6.	Pematang Tujuh	1 Ha		SKT

Rasau Jaya, Januari 2023

CAMAT RASAU JAYA

S A G I, S E

Pembina

NIP. 19660507 198903 1 015